THE NEW CANADIAN

An Independent Organ for Canadians of Japanese Origin

VOL. 22—No. 29 WEDNESDAY, APRIL 15, 1959 TORONTO, ONT.

M-space By MARGE

le jazz scene is cool. . .

Paris, France

I see that old Hop is starting to pick up on the jazz scene again back home in Toronto. Coming to Paris has not diminished my interest in that direction, and except for the lack of a stack of good records and a record-player, Paris has not let me down. . .

Paris has its capable French musicians. It has its American jazzmen like Don Byas, Kenny Clark and Sidney Bechet who have come over and decided to stay. And it has a whole host of visiting American musicians who come in regularly for concerts or for dates at the variety of small jazz clubs here.

One such club is Le Chat Qui Peche—the name means The Fishing Cat, of which the origin is said to have come from a long-gone fish market in that locale beside the River Seine where cats used to abound in search of fish-heads; there are still many cats there but now they search for jazz.

Another spot is Les Trois Mailletz, a downstairs cave with an honest-to-goodness torture chamber included, an innovation handy for noisy drunks which might be a good thing for all jazz clubs—the Town Tavern could do with one at times—although at this club the prices are too high for any poor soul to get high on.

The Blue Note is an American establishment which features top-name American artists regularly; at present pianist Bud Powell is holding forth to exhorbitant prices with Kenny Clark accompanying on drums.

Club St. Germain is also in the high price bracket exhibiting in its cellar premises such groups as those of Art Blakey, Horace Silver and Sonny Rollins. (As a matter of fact, most of the clubs here are expensive, and I see more people getting into my old habit of nursing one drink for the whole evening. It's an accepted custom here.)

* * *

But my favorite is the Mars Club. The Mars Club is my home away from home, or at least, from Toronto's Town Tavern. It's tucked away behind the brightly-lit Champs-Elysees, down a little darkened dead-end street, behind two wooden doors. It's a small club dimly-lit inside, but with a warmth of coziness and familiarity: a small bar to the left, and to the right, tables and chairs neatly arranged with a little corner set aside for the entertainers, this latter being the Art Simmons Trio and singer Nancy Holloway.

It might not feature the best in jazz, but it's heart-warming jazz. There are the regulars—Art is a happy, funky pianist who, looking like a mischievous little boy, takes off on a Peterson-influenced flight accompanied by two French musicians, a ray-brown bassist and a freddie-green guitarist—and perhaps, depending upon who happens to be drawn through the wooden doors by the swinging singing personality of co-club owner Nancy, you hear a whole group of other entertainers.

For instance, on one recent evening, Dutch jazz singer Rita Reys happened into the club on her night off from an engagement at Club St. Germain and was called upon to sing a few numbers. A visiting English singer complete with his own accompanist was roped in next, followed by a spiritual-jazz trio called Andy and the Bey Sisters who were scheduled to play at the Olympia Music Hall. With a strong rhythm setting the pace, dynamic Harold Nicholson, the ad-libbingest scat singer I've ever heard, climaxed the impromptu show, but not to be outdone, a bubbling over strip-teaser named La Bommie jumped up to the mike to throatily sing and reservedly tease her way into the act, all to the enthusiastic response of the patrons, although it seemed the entertainers outnumbered the paying guests. And I ate only a 400-franc (70-cent) chili for it all.

* * *

Besides all the clubs, there are the concerts. And the Europeans appreciate jazz as it's not appreciated back home. After all, concerts are concerts and some of them can be mighty dull. But at a recent Count Basie concert at the huge Olympia Music Hall, the enthusiasm of the French audience was such that they carried me along with it in anticipation. To a grand ovation, the big Basie band bounced in with a beat that made me feel so much at home that I wasn't even homesick. Quite often, especially when Frank Wess would come on with a flute solo, or big Eddie Jones performed on his bass, a tendency to clap after each solo would be sh-sh-h-hed down by the appreciative listeners. And when the curtains finally tumbled down, their prolonged applause was awarded with not one, but two separate encores—and wonder of wonders, Basie did not play the commercial "April in Paris."

Panel Discussion On Centre Planned By Society

A particularly significant topic of community-wide importance is to be the subject of a panel discussion by the Society of Oriental Studies, Saturday, April 18th.

The panel discussion being: "The Japanese Canadian Centre—Why?", it will be held at the Society of Friends, 60 Lowther Street beginning at 8:00 P.M.

Moderator will be Mrs. Helen [illegible] with panel members Mr. [illegible] Campbell, Mr. Haj Kagetsu, Mr. Fred Kono and Mr. Raymond Moriyama.

The panel will attempt to answer questions as:

Will the new Centre be an effective point of cultural exchange? How do we see this happening? How does the non-Japanese Canadian community see this Centre? Will the Centre have the effect of segregating the Nisei from the rest of society?

These and many more ques-questions will be examined with opportunity to question the panel during the open discussion period.

There will be a short business session from 8:00 to 8:15 and the program proper will get underway at 8:30 P.M. sharp.

Marriage of Prince and Commoner

Ancient Rite Heralds A Modern Democracy

TOKYO.—Millions of jubilant Japanese rejoiced with parades and picnics April 10 over the precedent-breaking marriage of Crown Prince Akihito and an attractive commoner who will one day share the ancient chrysanthemum throne.

Celebrating throngs walked the streets of flag-bedecked Tokyo long after a gold-encrusted carriage had carried the radiant bride, Michiko Shoda, and her Prince to their suburban residence.

Thousands jammed motion-picture theatres, restaurants, and public places. Some spread box lunches along banks of the Imperial Palace moat. Others headed for concerts and night-time lantern parades.

Only an unemployed youth, Kensetsu Nakayama, marred the day-long celebration by hurling a stone at Prince Akihito from the crowd.

When it missed, he leaped onto the moving horse-drawn carriage in a desperate lunge at the Prince.

Police seized him immediately. He told them: "I am opposed to the Emperor system . . . but I had no attention of killing."

The young Prince and his new Princess reacted with traditional royal aplomb. They gave no sign of noticing the incident and continued to nod smilingly and wave to the crowd.

The sun-filled day touched three ages symbolic of the new Japan that blends democracy and age-old tradition.

In a simple but ancient ceremony at a Shinto sanctuary deep within the Imperial Palace grounds, the heir to the throne wed the gracious girl he met on a tennis court.

With the union, Michiko was transformed from a commoner—daughter of a wealthy flour miller—into Her Imperial Highness Crown Princess Michiko. Her rise from commoner status to the second ranking woman of the nation—unprecedented in Japan's 2,600-year history—was heralded by Japan's youth as a sign of the nation's emergence as a modern democracy.

Japan, perhaps above all other countries, is the country where the unsaid is often more powerful than speech, and the unseen more compelling than sight.

And without a single word, this marriage told the Japanese people that a revolution has taken place in this island empire.

That a Prince of the imperial lineage would take a bride from the people means in a very real sense that democracy now is the way of the nation.

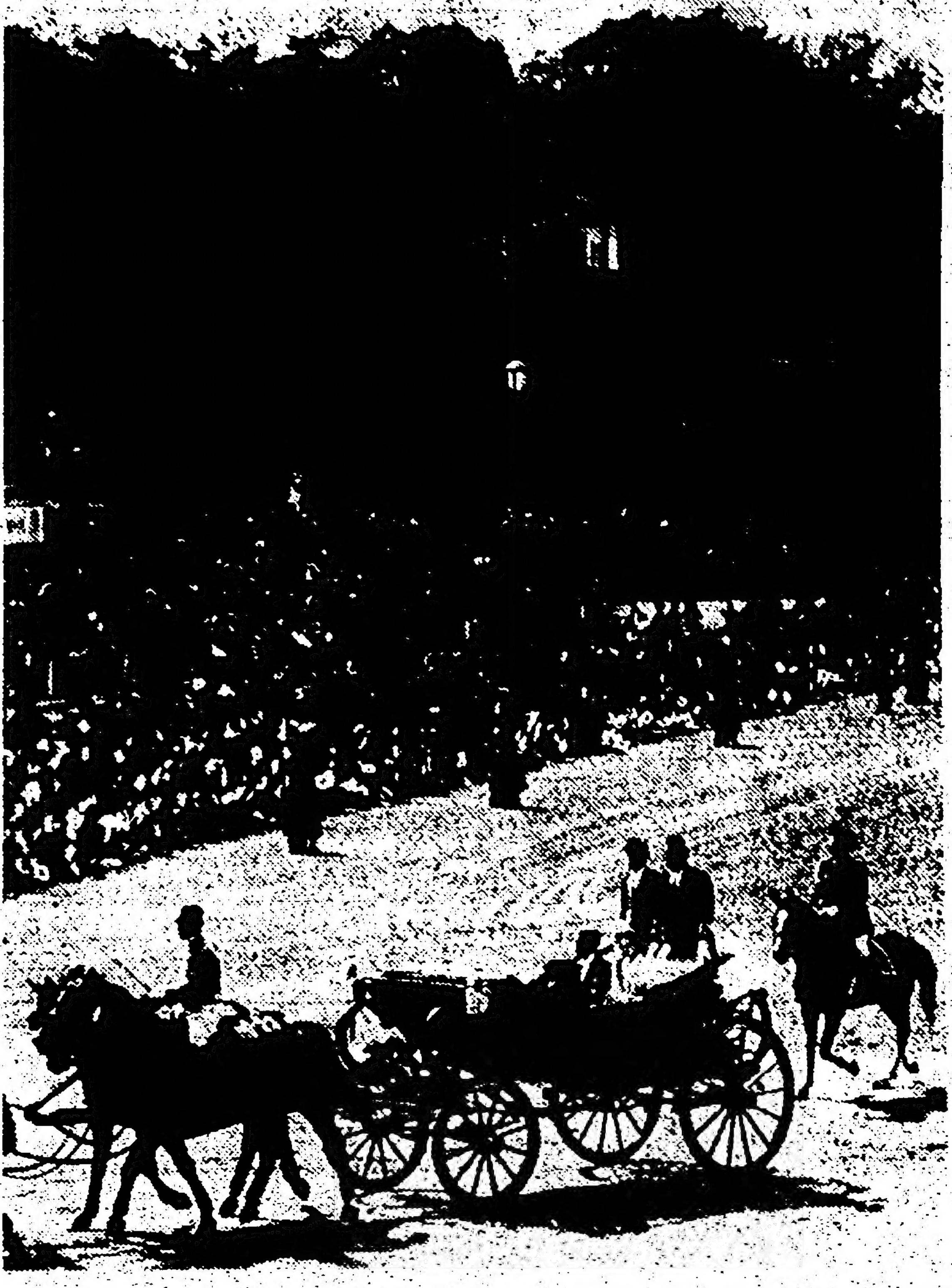

The triumphal procession that followed before a wildly cheering 530,000 was a picture lifted from the 19th century, complete with clattering horse-drawn carriages, liveried footmen in gold-trimmed waistcoats and stiffly formal coachmen in white knee breeches, silk stockings, and cocked hats.

Rutland Scout Yamaoka In Queen's Investiture

RUTLAND, B.C.—A veteran Scout and Cub from the first Rutland Troop, Dick Yamaoka participated in the Queen's Scout investiture ceremony at Victoria last week. Lieut-Gov. Frank Ross performed in the investiture.

The 14-year-old Queen's Scout, a member of the Beaver patrol, has been a Scout for three years. Prior to this, he was a Wolf Cub for four years.

He is a first class Scout and holds the grade "A" all round cords and nine proficiency badges.

Scouting probably comes natural to Dick. His father, Kiyo, was a Scout in the Rutland troop from 1925 to 1927.

Embassy Feted Royal Nuptial

By JACK NAKAMOTO

OTTAWA.—To celebrate the epoch-making wedding of the Crown Prince Akihito to a commoner who is not common, Michiko Shoda, the Japanese Embassy invited the local Japanese residents and visitors from Japan on April 10th.

This momentous date of 1959 will go down in history as the day on which Japan has emancipated from a tradition of 2,600 years, symbolizing a further step toward democratization.

The setting for the joyous occasion was in the recently-acquired palatial residence of Ambassador Toru Hagiwara, commanding a majestic view of the Ottawa River. More than 60 persons, including an Occidental wife of a Japanese were present. The group consisted of the members of the Embassy staff, Niseis, white-robed Catholic brothers, youthful fellows of the National Research Council, and good-looking representatives of Japan's Atomic Research Bureau, etc.

Served buffet style the delicious Japanese food was composed of a variety of sushi and many other delicacies; it was a delight to the palate and sufficiently arrayed for most people to serve themselves to several helpings. Beverage of several types, including sake was available.

Ladies in kimono, such as Mrs. Toru Hagiwara, petite and very much doll-like, and the first secretary's wife, Mrs. Kenzo Kawakami, unaffected and easily communicable, added a decorative touch to the function.

Perhaps in keeping with the simple dignity of the imperial marriage considered modest for a royal wedding, the celebration which, began at 6 and lasted for 2 hours, was marked with simplicity and informality.

BCA Summer Seminar Planned for California

SAN FRANCISCO.—The BCA Summer Seminar, one of the most successful programs sponsored by the Buddhist Churches of America, will be held this year on July 11-12 at the Asilomar Conference Grounds in Pacific Grove, California, it was decided at the seminar committee meeting held recently.

Rev. Takashi Tsuji, BCA Director of Buddhist education and Seminar Chairman this year, stated that the program will be designed to stimulate maximum participation by the students. The all English lectures on general Buddhism and Jodo Shinshu will emphasize the Buddhist outlook as a vital factor in everyday living.

In addition to the lectures, there will be informal discussions, Buddhist movie, recreation, and morning and evening meditation.

訪日一世も參加 聖公會大會に

【東京發】日本聖公會の宣教百年祭は七日から記念大會が催された。當日は聖公會の最高主宰者である英國カンタベリー寺院大主教フィシャー博士夫妻、米國のリヒテンバーカー總裁主教、カナダのブランドン教區主教ノリス神父（トロント市の今井牧師も）をはじめ日本全國の聖公會關係者代表三千名が東京都体育館で禮拝を行つた。折柄訪日中の門永友次郎氏ほか數名も參列した

この大會は三日間にわたるもので、日本にキリスト教が布教されてから最大の催儀といわれている。

ト聖公會婦人會

トロントの日系聖公會婦人會は四月十七日（金）午後八時から教會々館において例會を開催、同夜は日本に送る古着類の荷造りもする

■案　内

▲龜岡ブック店ではジ力療用の健康腕バンドを賣つている。なお日本文房具も取揃えている。

●日本文房具

▲極上越前大奉書
一枚十仙　五枚廿五仙
一打　七十五仙

△「水引」と「のし」を彩色刷りの狀袋、御禮、寸志、贈呈、御祝儀、御餞別、御靈前等の文字を印刷すみのもの及び無印刷の物、各一束（十枚）卅仙、一枚分賣は五仙。

△健康腕バンド　かつて露木氏が報道した磁力の影響で病氣がよくなり健康を保つと云う評判の腕バンドが入荷しました。御試用下さい。

◎日本半紙、便箋、筆墨、すずり、墨汁、算盤、百人一首かるた、花札、非及將棋盤、コマ等一切。

◎小型人形（パーテーのプレス・カード代用として喜ばれるもの）一ケ七十五仙、六ケ一組四弗、小型掛軸一一弗五十仙。

◎美空、島倉、三波、春日、三橋、その他人氣歌手のレコード多數入荷。

航空船切符旅行
小切手爲替發給　**龜岡書籍貿易會社**

KAMEOKA BOOK TRADING CO. — Phone EM. 8-8934
133 McCaul Street, Toronto 2-B, Ont.

△△新着御案内▽▽

●胃腸病や身体お弱い方に中山式快癒器　●体力増強劑一赤マムシゲン錠　キモ入赤マムシ粉末輸入生ユンエク球　強力パンピタミン錠　●ホルモン劑一オバホルモン　ローゲンカプセル　ギナンカプセル　エム・ローカル　エフ・ローカル　●リヨウマチ、神經痛一イルカピリン錠　アンピロ錠　漢方家庭藥　●頭痛一ノーソ　●胃腸炎尿道西瓜糖　●小粒痔軟膏　●髪の薄毛にミクロゲン　加美乃素　小松崖入　化粧品各種　和洋雑貨食料品　レコード　日本雑誌直輸入

直輸入卸小賣　**みかど商會**
MIKADO ENTERPRISES LTD.
263 East Hastings St., Vancouver 4, B.C.

IMPERIAL BANK OF CANADA

ELIZABETH & DUNDAS STS.
(116 Elizabeth St.)
TORONTO
L. J. Walker, Manager

日本送金は自由

○日本人顧客に便利を計るため當銀行では送金爲替（ドラフト）をくみます
◎外國爲替管理法がなくなりましたので日本への送金はいくらでも自由となりましたから、本銀行を通じ送金して下さい

インピリアル銀行
ダンダス・エリザベス街支店
支配人 エル・ジエ・ワーカー

日本行及び二世呼寄せ

詳細は幣館旅行部へ御照會下さい。其の他移民我國事項の諸手續きは迅速且つ丁寧に御世話申し上げます

草野ホテル

KUSANO TRAVEL BUREAU
Agent for Land, Sea and Air Travel
1492 Ellis St., San Francisco, Calif.

絶好のハウス買物

△新築のスプレット・レベルレンガ・バンガロー・二千五百弗卸。賣價一万五千五百弗。二十五年拂い、利子六分。月拂け八十三弗。
△レンガ・セミ入室、二階にケクチンあり。新裝すみ。グラ一ジあり、五千弗卸。日系人には特價で手入。ババロク街二二大エー。

日系主任　柳澤元仁
M. YANAGISAWA, Agent for Ken Wiles Ltd., Realtors
Phone Office HU. 8-8411
Res. LE. 4-1427 or CR. 8-1883

N.Y.K. LINE
PASSENGERS AND FREIGHT

日本郵船 氷川丸御案内

御乘船と同時に日本國にて事足り、御年寄にても少しも氣苦勞なく、訓練された船員の親切なるサービスにて楽しく航海ができる氷川丸の御利用を御勸め致します。

晩市出帆	横濱入港
五月二十八日	六月十三日
七月七日	七月二十三日
八月七日	八月二十三日

運賃　キャビン（八〇名）四百廿五弗以上
　　　三等エー（六九名）三百弗
　　　三等ビー（一二九名）二百八十弗

御詳細は切符取扱所又は上記に御照會下さい。

Representative N. Y. K. 914 Second Ave., Seattle 4, Wash.
B. W. Greer & Son Ltd., Agents
501 Bank of Nova Scotia Bldg, Vancouver 2, B.C.

訪日一世も参加 聖公會大會に

【東京發】日本聖公會の宣教百年祭は七日から記念大會が催された。當日は聖公會 この大會は三日間にわたるもので、日本にキリスト教が布教されてから最大の盛

ans
D
OCKS
GP-9-1A

AL BANK
ANADA
DUNDAS STS.
abeth St.)
ONTO
er, Manager

日本送金は自由
○日本人顧客に便利を計るため當銀行では送金爲替(ドラフト)をくみます
○外國爲替管理法がなくなりましたので日本への送金は

美貌の檻(一〇七)

大林 清

「君はどこに乘つている」

酒井はすぐに話題をかえた。

「前の方の三等車だ」

「京都までだな」

酒井に云いあてられたことは、またしても夏目を驚かせた。

「しかしよくかぎつけたもんだなア、まさかに君がお供について來るとは思わなかつたよ」

酒井はそう云つて、夏目が二の句をつげずにいるとどうだと云わぬばかりにニャニャ笑い出した。

「不思議だろう、君が今この車へ入つて來たのを見たとたんにわかつたんだ」

夏目はこの時になつて、荻野と酒井の間柄を思い出した。荻野が何か話したのでなければ、酒井にそこまで正確な洞察が出來るわけはなかつた。

「荻野に會つたのか」

「うん」

酒井はうなずいて、

「まア今夜は安心してゆつくり寢たまえ、京都へ着くまで君の仕事はない筈だ」

輕べつするような云い方だつた。

夏目は屈辱でその場にいたたまれなくなつた。酒井の輕べつに値するかどうかはこれからの問題なのだが今は何も云う言葉がなかつ

「はつはつはつ、今回に限つては僕は君の味方なんだよ、その證據にロスタンとじゅん子の京都の宿を教えとくが、奴さん達は京都ホテルに部屋を豫約してあるはずだ。明日また會おう」

酒井はそれで話を打切るようにちよつと手を擧げてから、二人の風變りな問答に聽き耳を立てている周圍の乘客を見まわした。

尾行者

名古屋を過ぎる頃から夜が明けかけ、大垣で陽がさしはじめた。

米原が近づく頃には二等寢台の客は殘らず起き出して座席にかえた寢臺へ腰を下していた。

じゅん子が化粧を濟ませて、席へもどろうとしていると、寢台車の戸口を酒井の姿がはいつて來た。昨夜日活國際ホテルのロビイで別れて初めて見るのである。

酒井は座席のロスタンの方へ眼をやつてから、じゅん子の方へ歩み寄つた。

人事消息

■結婚

▲東京のカナダ大使館に勤務中の多昌廣慶氏は四月二日、靜山義雄(日系カナダ人)夫妻の世話で鈴木房子さんと結婚式をあげ、ついで虎の門共濟會館で披露の宴を催した。

■死亡

▲トロントの玉置房松氏夫人かねさん(六〇)は四月七日死去、九日ターナー・ポーター葬儀社で清水牧師司式により葬儀を執行した。

▲ポート・クレジットの近藤フランキ氏夫妻息女マージャリー・リンダさん(七)は四月十三日聖ジョセフ病院で死去、葬儀は十五日午後八時スキナー・リトルブルック葬儀社(レーキショア・ロード東一二八)で行い、木曜火葬する。

求 經驗あるサージ・ソーイング・ミシン・オペレイター(スエター工場)フル又はパート・タイム、高給支拂う。同工場の一般仕事、フル又はパート・タイム。高給支拂う。電話アール・オー二ー五九〇四

貸 二階フラット四室、シンク付。ロージャス・カーの終點。電話アール・オー六一〇一七四(トロント)

店員 一名入用。日英兩語を解すること。電話メブリュ・エー三一五三五八(トロント)

ガーデン働 數名入用 電話エルイー三ー六ー九六(前原)

求 ガーデン働き數名。委細電話アールオー九ー五五六五(矢田部)

ガン撲めつへの戰い
●常日頃の診斷と
●あなたの財的援助
によつてのみこの目的を達する事が出來ます
目標額 四十万弗
御寄付は下記へお送り下さい
CANADIAN CANCER SOCIETY
Toronto Unit,
Canadian Cancer Society
133 Mt. Pleasant Rd., Toronto
39

妻かね(六十歳)儀長らく糖尿病にて療養中の處三月三十日朝心臓マヒにて倒れ遂に本月七日午後一時無意識の中に召天致しました事を生前辱知の皆様にお知らせ申上ます。追而八日午後九時ターナー・アンド・ポーター葬儀社にて通夜を營み翌九日同チャペルにて清水牧師司式の下に告別式を執行の節は御多忙中にも拘らず多數御會葬下され其上過分の供花香料弔辭弔電等多大の御同情誠に有難く存じます。翌十日朝トロント火葬場にて滯りなく火葬いたしました。一々參堂お禮申述ぶべき處本意なれども略儀乍ら紙上にて故人生前の御交誼と遺族への御同情に對し重々厚く御禮申上ます。

喪主 玉置房松
長男 ヂョーヂ隆一 妻 ナナ
次男 トーマス重次 妻 メーブル
三男 アーネスト義信 妻 モトエ
四男 ヘンリー敏 妻 ケー
孫 一同
兄 増田良平 妻 スミ
弟 増田悌次
妹 高島芳子
義弟 同 勝利
義弟 玉置重助 妻 ハル子
親族 一同
友人 一同

△花櫻 三呎―五呎の上等苗木。定價五弗以上のもの左記各種を一本三弗七五仙、二本七弗の特價。至急お申込み下さい。江戸、牡丹、太菊、麒麟、九重、こけ清水、吉野枝垂、以上七種。
△楓 一―二インチ―一本四弗五〇仙、二本八弗五〇仙。紅すだれ、自染。一、二本以上は御値で提供致します。
東洋樹木商會 526 Palmerston Blvd., Toronto, Ont. Phone LE. 4-1427

新しい品
△ピーシー特産ノリ 一枚 二四仙
△日本種物各種一袋一〇仙
キノ魚肉店(木下) KINO'S MARKET Box 57, Slocan City, B.C.

パシイ金融有限會社 コンズ保險代理
103 EAST PENDER, VANCOUVER 4, B.C.
PATHAY FINANCE COMPANY LIMITED,
Phone MU. 3-1724 — MU. 3-8936
アルフイー上高原
A. K. (Alfie) KAMITAKAHARA
Suite 8-325 Lakewood Drive, Vancouver 6, B.C.
Phone HA. 7356-L

パーテーにはぜひ 内部のきれいな當酒家へ
◇結婚祝宴に、家族パーテーに。席席二百四十
◇百人以下のパーテーには特別室を設けています
◇特運び注文は十二時から午前三時まで
日系各位の御引立を特に御願申上ます。
(ゴールデン・ドラゴン) 金龍酒家
トロント市西ダンダス街一三一エー
電話 イーエム 八―二四七五
GOLDEN DRAGON CHOP SUEY HOUSE 131-A Dundas St. West, Toronto.

辯護士 鬼塚敏三
事務所 トロント市ヤング街「三二九番ルーム四〇三」
電話イーエム三―五〇〇二
自宅オエクス一―二三八八
▲一切の法律事務に應じますから御相談下さい

ワヤリング
△ヘビー・ワヤリング、電線修繕、ストーブ、バーナー据付け。電氣器具施設等。無料でエスチメート致します。電氣類について一切御相談に應じますから御一報下さい。
相星バーニー 45 Princeway Drive, Scarboro, Ont. Phone HI. 4-6063

新世界旅館
特に日系人の御便宜を計りますから何卒御投宿下さい(クインとチョーチ街角)
NEW WORLD HOTEL 147-A Church St., Toronto Phone EM. 4-2934

△マッサージ△物理治療 小澤健康治療所
電話 Phone WA. 8-7825
A. S. OZAWA, R.P.T. Registered Masseur Y Physiotherapist 354 Spadina Rd., Toronto

味の素大中小輸入、直輸入卸商
日本食料品一切
瀬戸物人形雜貨
特約エビス米(加州産ブルーズワー)百斤 五十斤入
マギイル貿易商會
YAMASA SHOYU
ONCE SOLD
ALWAYS SERVED
MAGILL EXPORT IMPORT LTD.
2909 Grandview Hwy., Vancover 12, B.C.
Phone HE. 4-2522
美味しくて經濟な
ヤマサ醤油を
御指定下さい

住宅・ペイント 室内
△ジエー・アンド・ジー日系ペインターおよびデコレーター。住宅および室内のペイント塗りの御用命に應ず
須貝ジョン
前田ジョージ
電話アールオー七―一〇九二
エルイー一―五九三三

日系人歡迎
おいしい支那料理をもつて結婚祝宴等に特別の便宜をはかります。
晩香 竹林園
BAMBOO TERRACE 155 East Pender St., Vancouver, B.C. Phone MU. 3-1985

◇日本種物 メール・オーダーにも應じます。
大根―ネリマ トキナシ ミヤシゲ 練馬ハクナ
イサヤマメ ナス カラシナ 白ジク ゴボウ ミズナ その他種物。
トロント市チエスナフ街八五
イーオン・トレーディング
YEE ON TRADING CO. Phone EM. 4-8973
85 Chestnut Street, Toronto, Ont.

Continental Family Co-op.
618 Dundas St. W., Toronto
Phone EM. 6-5589
好評のリパケー米 百斤 十六弗五十仙
凍豆腐 四五仙
ひじき 四〇仙
わかめ 四〇仙
茶付海苔 七五仙
赤味噌 一斤 四〇仙
いか鹽辛 五〇仙
鰹 塩辛 六五仙
するめ(一束) 五〇仙
大陸家庭消費組合
トロント市西ダンダス街六一八
電話 イー・エム六―五五八九

神前で嚴かに 結婚のお誓い
＝美しいお二人の晴姿＝

【東京時事通信】皇太子明仁親　殿下と正田美智子さんの御結婚式は十日、前日来の雨もすつかり晴れあがつて新緑の皇居でおごそかに行われた。午前十時から平安の古式そのままに進められた賢所の「結婚の儀」によつてお二人は固く結ばれ美智子さんは皇太子妃美智子殿下となられた。ついで午後二時から假宮殿西の間で「朝見の儀」が行なわれ両殿下は晴れて天皇、皇后両陛下にごあいさつ、親子の盃を交わされた。この二つの國儀によつて次代の象徴となる皇室の新家庭はめでたく誕生した。

お二人の晴姿

△この朝、皇太子さまのお使い山田東宮侍従長が東京五反田の正田家を訪問、美智子さんに「お迎えに參りました」と告げた。美智子さんは薄桃色のローブ・モンタント、同色の帽子という若々しい装いで自動車で宮城へ、また皇太子さまも東宮假御所から宮城に入られた。宮城内呉竹寮に着いた美智子さんは服装を十二單にととのわ、支度の終つた姿は平安の繪巻から抜け出たように高貴に美しかつた。この支度に二時間二十分かかつた。

△一方、皇太子さまは晩の色といわれる濃いオレンジ色の黄丹袍、それに菊の御紋章がついた黒い垂れの冠と白線の表袴をつけ、手には「しやく」をお持ちになつたりりしい晴れ姿だ。儀式に先立つて奏せられた神樂歌も一時間前に終り、參列者九百九十五人はすべて賢所前庭の定められた白布の床几に着席した。白い小砂利を敷きつめた賢所構内は静まり返つている。綾綺殿から賢所に通ずる「こうらん」のトビラが開いた。儀式は始まつた。

△内陣に進んだお二人はひざまずいて進み、定められた御座に正座した。右に皇太子、左に美智子さん、甘露寺掌典長から手渡された玉ぐしをささげてお二人は神前にうやうやしく拝禮。これは「両段再拝」という最高の禮である。このあと皇太子は懐ろから「告文の奉書」を取出して朗讀、神前に「結婚の誓」がなされた。參列者は總員起立したお二人は拝禮ののち外陣に下り、固めのさかずきが行われた。土器のさかずきが先ず皇太子に渡され、神酒が掌典長から注がれた。皇太子はこれをのみほされた次に美智子さんに別のさかずきが渡され、同じように注がれた神酒を美智子さんも静かにのみほされた。美智子さんが「皇太子明仁親王妃美智子殿下」となられた瞬間である。

青年とびかかる

お二人が乗られた儀装馬車が進行中、群衆中から中山ケンセツという十九歳の青年が馬車めがけて投石、ミスしたので車道にとび出し馬車に走り寄りとび乗ろうとしたところを警官に取押えられたこの突發事にかかわらずお二人は晴れやかに手をふつて慶祝にこたえられた。

一般の來會希望
ニツポニア・ホーム十八日の開館式に

ビームスヴイルの第八ハイウエーと三〇街角のニツポニア・ホームでは四月十八日（土）午後二時半から開所式を擧行するが、日系各位一般の來會が希望されている。

では來る十九日（日）午後二時より會社交室で第八回定期總會を催し、會務會計報告その他協議事項と役員選擧がある。會員はもれなく出席すること。

生長の家録音公開

生長の家トロント誌友會では四月十八日（土）午後七時半からトロント佛教會階下において生長の家創始者谷口雅春氏の録音を一般に公開、浪花節の録音も添える事になつていて多數の來聽を希望している。

農業實習生

カナダの農業技術を研究するため、三名の日本人農業實習生が先週末カナダに到着、ウイニペッグ地方の農地で一ヵ年實地研究することになつている。

新構想の催して
ト市日系會舘熱をあおる

トロントの日系會舘委員會では本週金曜日委員會を開催して、バザーの結果や櫻樹寄贈のてんまつを報告し今後のプログラムについて協議したが、會舘のアイデアを日系人間のみならずカナダ人一般の間にも更に廣く行きわたらせる必要があることが强調された。

△バザーは別項感謝廣告の通り純益が二千六弗十七仙あり、各婦人團体はじめ一般の熱心なる協力援助に深い感謝を表明。次回のバザー開催につき、特別プログラム係の大堀氏から、新らしい構想の發表があつたが可なり大規模のものなので更に具体的に研究してもらうことになつた。

△櫻樹の寄贈は既に發表された如く万事滿足に濟んだが、東京都公園課の技術課長新堀林榮氏滞在中同氏の世話をしてくれた安齋延治氏に謝意を表明した。

△會館資金集めのラッフルは今年も行うことになつて居り、ト市協其の他に協力を願つて近く賣り出し、くち引きは市協のヒタニツクで行う。

△日本映畫開催のことも大堀氏から色々の企劃が發表されたが、ト市協その他とも協力して「映畫鑑賞會」といつたようなものが組織されることになろうし、五月中には米國ローチエスター市まで「忠臣藏」を見に行く觀光團が組織されることとなる筈。

ガーデン總會

ト市日系ガーデン・クラブ

會舘問題討議

ト市の「東洋研究協會」では來る日曜夜八時から「なぜ日系會舘が必要か」という議題でヘレン・タツカー夫人司會、討議會を行うことになつている。討議者はキャンベル圖書館長、花月初、近藤フレッド、森山レーモンド諸氏。この問題に關心を持つ人の參加を歡迎場所はローサー街六〇。

高濱虚子氏死去

【東京時事通信】俳人高濱虚子（本名清）氏は八日鎌倉の自宅で死去した。八十五才。松山市に生れ、正岡子規の影響をうけ、十八歳で俳人を志した。明治三十一年、創刊間もない「ホトトギス」の主幹となつた。子規の客觀寫生を廣げて定型調（五—七—五）の花鳥諷詠を説き、非凡な經營力で「ホトトギス王國」を築いた。昭和十二年藝術院會員二十九年文化勲章を受けた

ト佛婦親睦會

トロント佛教婦人會では來る日曜午後一時より頼母子講を行い、定例總會後に親睦會を催すので多數會員會友の參加を希望。

消息がわかる

晩市の門田ゴードン氏が、「寺島三惠子さんの消息を探して貰いたい」という手紙を日本の知人から受取つたというので本社に依頼して來たのであつたが、寺島さんは總移動でコールデールに移つたことまでは判明しているので、本社では新聞に發表する前に一應コールデールの讀者に照會したところ、寺島一家は現在レスブリツジに居住することが判明したのでその旨を門田氏と日本の親戚に通知した。

●クローナ日本語學校役員中△顧問は玉城源三郎△七區役員上山英男と訂正。

●神野専氏の四十九日忌明法要が去る日曜日佛教會で行われたが、その前の日曜日にはバータローンの神野氏の墓地に櫻樹が一本植えられた。これは新堀課長がトロント市へ寄贈の櫻以外に遠藤領事へ届けたもののうちからである。

●死亡　ハミルトンの小柳又四郎氏（六一）は四月十三日夜腦溢血で倒れ病院で手當したが間もなく死去。

開所式御案内

來る四月十八日（土）午后二時半よりニツポニア・ホーム開所式を擧行します。一般皆様の御臨席をお待ち申上げます。

一九五九年四月十日

ニツポニア・ホーム

理事會

印刷物一切　ニユカナヂアン

Y. UCHIDA & CO.
618 West Pender Street
VANCOUVER 2, B.C.

切符販賣代理店

▲日本郵船會社
▲アメリカン プレジデント ライン

□氷川丸　晩市出帆　横濱出帆
五月二十九日　六月二十一日
七月七日　七月二十六日
八月七日　八月二十七日

●お急ぎの方は當地發の旅客機で
●保險（火災、自動車、海上、傷病）

内田商會　内田禎三郎
晩市西ペンダー街六一八
電話　エムユー四—二七四七

美味しい冷凍サンマが故國より着荷致しました

◎冷凍サンマ　一斤　五〇仙
◎塩スズコ　同　七五仙
◎塩サモン（ウス塩）　同　八〇仙
—外に毎日新しい小魚が入荷して居ります。

●日本種物各種

ダンダス・ユニオン店
電話　イーエム四—七六九二
イーエム六—三六六三
DUNDAS-UNION STORE (EM. 4-7692)
173 Dundas St. West, Toronto

◎新着品御案内

即席漬に便利な
卓上漬物器　大　三、二五
同　小　二、二五
天ぷら鍋（アルマイト製）　一揃　[illegible]、四五
やき松茸鑵入　大…小　[illegible]
タクワン鑵詰　各半斤包　[illegible]
千切、花切大根　同　、七五
チリメン・イリコ　一鑵　[illegible]
松風センベイ鑵入　一鑵　[illegible]
取交ぜあられ　一箱　[illegible]
—日本送金はフルヤから—

古屋貿易會社
FURUYA TRADING CO.
381 Spadina Ave., Toronto
Phone WA. 1-5586 — WA. [illegible]

雑録

さくらの話（二）

（新堀林榮氏述）　梅月生

櫻に適する土質

櫻を植える理想的な地は『盛り上げた土』ということができる。輕くて有機質に富む肥沃な乾燥地が最も適している。粘重土、砂、石ころ地、低濕地は不適當で、潮風の强いところ、煙の多い所もよくない。あらゆる植物と同じく酸性土壤はよろしくない。

土質の不良は十分な客土で改良も出來、又盛土をすることによつて植栽することが出來るが、トロントでは冬季の寒冷・凍結に對しては、これが防止に適當な處置を講ずる必要がある。しかしカナダと大体同じ地方にある北海道で現在各種の櫻が成育している事實から見ても、ここの氣候風土にも適應してくるものと考えられる。夏の乾天に對しては灌水ができるから問題はあるまい。

櫻の特質と植付

櫻は桃と同じく若い間は成育が早くて樹勢もよいが花が咲き出すと生長が止まつたように遲くなり、また何等かの故障で衰えはじめると急に弱り、回復も困難である。山櫻は生長はおそいが、樹齢が長く又回復力もあるが、染井吉野や里ざくらは可なり弱い。實生だつたら四・五年で花を持ち接木の場合は直ぐに花が咲くが、最初の花は摘み取つてでも先ず木を太らせることが望ましい。生長してからの移植はむづかしい。

櫻は幹や枝の傷跡の治りが割合に惡くて、外傷や害虫の被害から種々の二次的病菌が侵入して致命症となることが多い。昔から『櫻切る馬鹿、梅切らぬ馬鹿』という言葉があるほどに、さくらには傷が最大の禁物で刃物を嫌う。小枝はハサミで切つてもよいが、ノコギリは使わぬがよい。ノコギリで切る場合は鋭利な小刀で切り跡をきれいにし、切り口その他の傷には油の入らぬコールタール（又はグラフチング・ワッキス）を塗り、水が入つたりして腐らぬようにしておく必要がある。

櫻は初めから勢よく生長させなければならないので一層丁寧に植える必要がある。トロントでは冬期の凍結を防ぐにはどうするかという問題があるけれども、出來るだけ淺植えするのが本然のやり方である。凍結防止は大体バラの場合と同じにしたらよいであろう。

植付地は少くとも二呎四方位を十分に掘起して、土質不良の時は相當な良土を客土として入れ、客土の上に八、九吋の深さで、側根が四方にゆつくり張れる樣に植え、十分に灌水して細根の間に土粒を流し込み、この水が十分吸い込まれた後に不足の土を補い、輕く鎭壓する。

肥料は根元に觸れない程度に、腐熟した堆肥を根の周圍に施し、大きくなるに從つて、早春、液肥等を十分に施肥するのがよい。

支柱は副木か鳥井型の添い木を施すのであるが、大きくなるに從つて幹の結束部分がくびれ込むと傷害を起すから、年に一回は必ず取替えなければならない。

近事片々

露木海藏

△皇太子さまのご成婚の盛儀が行われたが、明治から大正、昭和と、皇太子さまのご成婚は三度目であるがこんなに全國をあげての賑やかな奉祝ははじめてで、前二回にはもつと質素であつたと史家は語つている。

△現代の生活の基準がそうなつたためであることは疑いもないが、一つには皇太子さまに對する全國民の關心が、以前の皇室に對するよりも、もつと身近でハダミの親愛を感じているためであると思う。

△だから新聞も昔のように『雲上のご生活をもれ承わる』などの報道でなく、その中心に取材し、批判してご成婚までの愛情模樣を描き出し、盛儀の模樣については正に世紀の取材、報道陣營を張つている。

△はじめご婚約の公報があつたころは、美智子さんは『柳こうり一つ』でお嫁に行くと報道されたが、いよいよとなつてみると、やつぱり大がかりなものらしい。そうあるべきだと誰もが思つてはいるが——。

△ご成婚後のお二人を、雲上の人に閉じ込めないで、この人氣をいつまでも國民から離れさせないためにも側近の人達の民主化が望ましい。それが皇室と國民の千代、八千代の榮えであると思う。

ご成婚を祝ぐ

ブラントフォード　久美子

祝わなん祖國の皇子の成婚を同胞共に遠國にいて

千代かけて國の榮えをあをがなん皇子皇妃のならぶ御姿

お歴訪なされし折の御姿を思い浮べつ祝ふ御成婚

なつかしき瑞穂の國に生をうけ今日の佳き日にあふぞうれしき

天地も皇子の御成婚祝うらし櫻の花の咲きみつるころ

チヤザム句會

球根の十面いたわり春を待つ　房外

春待や街樹に生氣にじませる　明土

溫室のバラに愛しき眉のあり　満女

コツコツと靴音せはし寒の靜　不二

登校の子に道凍てゝ春待たる　紫津

淡き陽や寒水仙の春を待つ　比津司

家計簿をめくる待春の妻と座す　松葉

待春や自然の動き四方に見ゆ　螢火

みぞれ止みし家並の夕灯春待てる　美津朗

草花苗を見學

ハイパーク内のグリンハウスで

トロントの日系庭園業者組合研究部では今春最後の課題としてグリーン・ハウスの草花苗栽培狀態を研究することになり、市公園課當局に交渉したところ、ハイパーク內のグリーン・ハウスを特に公開してくれることになつた。期日は四月十九日（日）午後一時半から五時までで、係員が案內と說明をしてくれる。

グリーン・ハウスで生育させている接木（グラフテング）や插木（カッチング）の有様や多種類の夏花の發育狀態を見ることはガーデナーにとつて非常に參考になることなので、同業者は擧つて參加せられたいと希望されている。

一般同好者の參加も歡迎して居り、ハイパークの正面入口であるブローア街に集まれば案內する。

バザー援助・協力に深謝

日系會舘建設資金募集運動援助のため三月十四日バザー開催に際し各婦人團体をはじめ皆様の熱心なる協力と奉仕と、多くの方々よりの金品の御寄附に預り有難うございました。會場に溢れた多數の會衆の御支援と併せて深謝申し上げます。

尚バザーの收支決算は次の如くなりました。

收入	二、七五三弗七五
寄附金	九八弗〇〇
計	二、八五一弗七五
經費	九二七弗八五
差引純益	一九二四弗一七
他に切符前賣收入	八二弗
純益合計	二、〇〇六弗一七

日系會舘建設委員會

御禮廣告

私事去る一月二十四日に胃カイヨウの切開手術をしました際入院中はチヤザムの皆様を始め各地の皆様より寒さきびしく道ノ悪い時にも拘わらず御親切なる御見舞を受け其上御丁寧なる御見舞品を戴くやら此度實籍より受けし御親切御同情に對し厚く感謝し有難く心から御禮申上ます。御醫様にて手術の經過も好く思いの外早く元氣を回復し再び仕事に歸れる迄になりました。實は一々御禮狀差出すのが本意なれど筆不精の私の事とて甚だ勝手乍ら紙上をかりて厚く御禮申上ます。

チヤザム、各地の皆様　若林錦造

谷口雅春先生の錄音公開

△健康でありたい　△家庭圓滿を望む
△不安恐ふを越える道　△事業は繁榮し
子供は優良兒に育てたい等々

私共が毎日の生活を喜びに滿たされ幸福な生活をしたい事は誰しも望むところであります。どうしたらこの幸福な生活が得られるか、それは神の眞理と魂の眞理を知り、その展開として說かれる心の法則を知らねばなりません。

生長の家の創始者谷口雅春先生は此光明の思想を生活の基本として地上天國實現を筆に口に三十年來呼び續けて居られます。この教えに觸れて健康と幸福を得た人々は日本だけでなく南北米や歐洲までも及んで居ります。

この光明生活法を一人でも多くの人々にお傳えする爲め谷口先生の錄音と体驗發表の錄音を併せて公開することになりました。一人でも多くお誘いになつて是非とも御來聽下さる樣御案內申上げます。

〇日時　四月十八日（土）午后七時半
〇場所　トロント佛教會階下

主催　トロント生長の家誌友會

CROSS-TOWN BUICK'S ECONOMY SALE

1959 VAUXHALLS

セーヴ　ファクトリーから直接受取つたボクソー ヴィクター ヴィロククス及びクレスター。

セーヴ　運轉費も安上り 値段は安く しかも大型カーの附屬品一切があります。一ギャロンに三十哩走り 車体は丈夫——ジーエム會社が保証。

セーヴ　月掛けが出來て わずか一ヵ月四十二弗の支拂い。現在の所有車で一時拂金は十分あります。

ジーエム・カー支拂いは安く トレードインは高く月拂いは他に比べて一番安いレートです。

全部のモデルを直ちに配達。カラーも各種選擇自由。クロス・タウンでお買上下さい。

CROSS-TOWN BUICK
Toronto's Oldest Established Buick-Vauxhall Dealer
1400 BATHURST ST., LE. 6-2142
SALES • PARTS • SERVICE

ニューカナデアン

The New Canadian
479 Queen St. W.,
Toronto 2-B, Ont.
Phone EM. 6-5005

毎週水・土二回發行
購讀料金 半年三弗五十仙 一年六弗(前拂)
カナダ・トロント市
ニューカナデアン社

中共との國交斷絶せよ セイロン佛徒が要求

【ニューデリー發】セイロンの佛僧は今週、バンダラナイカ首相に對し、中共がチベットを攻擊したことを理由に、中共との國交を斷絶しセイロン・中共通商協定を破棄せよと要求した。セイロン島における佛僧は大きな政治的勢力を持つており北京政府に對する反感はしだいに增大しつつある折柄佛僧たちが駐セイロン・中共大使から抗議申入れの面會を拒絶されたことによつて更に惡化している。中共のチベット攻略はセイロンのみならず、佛教信徒の多い東南アジア諸國にも反共的氣運がもち上り、目下ニューデリーに向けて避難中のダライ・ラマを是非とも自分の國に招きたいと各國からの要請がインドにとどいているという。

反共戰は續く

【東京發】中共側の放送によると、チベット內における反亂は、反共分子がチベット人に加勢して、いまなお行われていることを認めている。北京ラジオは、チベット首都ラサ方面の反亂は鎭壓したが、他地方で反共勢力がチベット住民に加擔して抵抗中であるとし、また國府ではチベット北方では十万の住民が反亂に參加したといつている。中共軍はダライ・ラマ一行がインドに脫出したルートを今は完全に封鎖して反亂軍の逃げ途をなくしたと報じているが、いずれにしてもチベットにおける反共戰は疑いもなく續けられていることが明らかとなつている。

日本の自主規制 意味なしだとカナダ業者抗議

【モントリオール發】カナダ衣類およびテキスタイル製造業者協會は今週、日本のカナダ向け、ある種のレイヨン布地輸出は、いわゆる日本の自主規制が『無意味である』との見解を發表し日本がカナダに對しては自主的に輸出量を制限しているというが、これは對加貿易を更に助長させる一つの手段にしかすぎず、むしろ事實において日本の生產者は制當がなかつた當時より以上にある種の布地をカナダに多く輸出しているという意味の聲明を發表している。

運河開通おくれる

來る二十日に開通豫定のセント・ローレンス運河は、いまなお運河に通するレーキが氷結し、船舶の航行はきわめて困難なので、開通はおそらく數日間おくれるものとみられている。しかし、豫定日の二十日までに水運ルートをクリアするため、目下碎氷船が全的に活動しており、その無理がたたつてアイス・ブレーカーは船首を破損した。

フルツや野菜物 ＝關税變更で値上りは必至＝

【オタワ發】先週、フレミング藏相が發表した豫算案でシーズン中のフルーツおよび野菜物は、主に米國からの輸入に關税をかけると共に、カナダ生產品の値段を高くすることのため、主婦たちが今夏フルーツや野菜物を安く手に入れることはむつかしくなつてくることになろうとみられている。カナダ生產者は、シーズン中に米國から多量フルーツや野菜物がカナダ市場に流れ出てとても競爭できないと苦情を申出ているので、オタワ政府はこれらの輸入品に對し關税をかけることにし、同時に國產物の値段を多少上げて生產者の苦情を少くしようというハラである。なお輸入ウイスキーは一本（二十五オンス入）に對し二十五仙增し、カナダ・ウイスキーは一本に對し十仙より二十仙增しとなる。

月收は一万弗あるが使い果すパット鈴木

【桑港發】ニューヨークの檜舞臺、セント・ジェームス劇場で『花太鼓の歌』にスターの一人として歌いまくり人氣のトップをしめている二世娘鈴木パットさんのお父さん千代松氏は離日の途上當地で娘の舞台生活について次の如く語つている。

△パットはいま人氣の最高潮にあるようで、本人もハリ切つています。劇は十二月一日から始まりましたが連日超滿員、あと一カ年續くことになつています。月給は一週千二百五十弗もらつていますが、この間エドサラバン・ショウに一寸出てうたつて五千弗もらいました。

△劇のほかにこんなチャンスが多くてとても多忙ですが、生活は派手でもレントが月五百弗のアパート、それに宣傳、交際に出費が多く、月に一万弗近くの收入があつてもほとんど使いつくしてしまいます。

△レコードの方も最近に吹込んだものはすでに五万以上賣れましたので、それ以上の分に對しては一枚に十八仙の權利金が入ります。

サービスつくし 乘客の吸收計る

【モントリオール發】カナダ太平洋航空はいよいよ來月から國內橫斷を行うが、ツランス・カナダ航空のお客を吸收するためにはサービスを思い切りよくしようとする計畫であり、ゆくゆくは機內でカクテル・サービスまでやるつもりだとされ、とくにカナダ太平洋航空ではジェット百人乘り機に八十九名だけ乘せてゆつたりカナダの空を旅して貰おうという準備を整え、ツランス・カナダ航空に對抗することになつている。

原爆投下で自責 元少佐が發病

【テキサス州ダラス發】廣島に原子爆弾を投下した當時の米空軍少佐クロード・アースリー氏は自責の念にかられ、神經衰弱におちいりダラス市病院に治療のため先週末入院した。アースリー元少佐を診斷したところによると、原爆を投下した空軍機の乘組員だつた彼は『日本人がわしの生命をネラつている』という幻想に追われているという。

ダレス辭任か

【ワシントン發】ガン手術をうけて一時少康を保つていたダレス米國務長官は今週再入院、手術をうけることになり、その結果ダレス長官は辭任、アイゼンハワー大統領が國務長官を兼任することになるとの觀測が有力である。

カナダ上空を奇怪物体とぶ

【モントリオール發】カナダ空軍當局は今週、カナダ上空を正体不明の物体がとび音響より速いスピードで姿をくらましたことに深い關心を寄せている。この物体はレーダー網にうつらず各地の空中觀測基地で觀測されたもので、ナゾの飛行物体として重視している。一說には天候觀測氣球かも知れないといつているが、氣球は空色なのに、この物体は赤い光りを放つていたというのである。空軍が觀測したところによると、これはシガー型のもので、約四分間肉眼で認められたが物凄いスピードで飛び去つたとのことである。

印度機擊墜さる

【ニューデリー發】パキスタン空軍はインド空軍のジェット爆擊機二機が先週末パキスタン領土上空に飛來したので、警告したにも拘らず不法越境した理由で攻擊し二機を擊墜したと發表したのに對し、ネール首相はこの事件は極めて重大であり殘念であるとしている。

豫算案攻擊

【オタワ發】フレミング藏相が先週發表した豫算案に對して自由黨およびシーシーエフ野黨は今週から八日間にわたり豫算案審議を行い、徹底的にこの案を攻擊する。

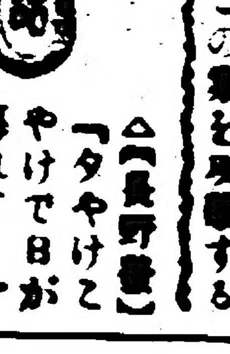

△【長野發】『夕やけこやけで日が暮れて…』の童謠にうたわれている『山のお寺』はうちのことだと二つのお寺が名乘りをあげ、しかも二つのお寺がそれぞれ同じような『夕やけの鐘の碑』を建て、一つは去る十二日に除幕し、もう一つは二十日に除幕式をあげるという。長野市往生地の往生寺が「うちのだ」というし、いや本家はこちらだと主張する寺は同市安茂里の朝日山阿彌陀堂である。兩寺の住職はともに『碑はいくつあつても結構、本家爭いをする氣持ちはない』と割りきつている。

パレードを見る ＝本紙記者が豫約席から＝

△カナダから訪問中の日系人のために、ニューカナデアン支社は、ご成婚パレードを參觀するに好都合の場所を豫約しておいた。それは警視廳と議事堂間で、お堀をへだてて大內山の雄姿に對峙し、左手に櫻田門を見る絕好の場所である。記者は壽會の門永友次郎氏、晩市の岩田欽一氏を案內して馬場先門に入つたのはパレードの始まる二時間前であるが、すでに人の波で、さすがの宮城廣場は人で埋つている。

△もちろん、車は止められている。沿道の兩側には十列位にムシロやゴザを敷いて座つている人達があり、その後方には起つている人の山である。この人達は夜が明けるのを待つてここに待機しているのだ。初夏のような陽ざしで、年寄りが多く目立つ。私達はこの人の海をかきわけ、警官の助力を得て指定場所に入つた。ここは海外からの觀光客に便宜を與えるために設けたもので、外人客がいつぱい。それでも他の場所よりは混雜は少い。待つこと約一時間、午後二時半には宮城を出發されるパレードはここを十分後に通過される。やがて櫻田門と警視廳あたりの群衆から日の丸の旗が亂舞し、どよめきがわく。先頭に露拂いの騎馬、旗が見えた。（以下次號、富本記）

Fishing Lines...

By OSCAR HATASHITA

Lake Trout

The big lakers are biting up at Bracebridge. My friend, Vince, and I, landed one apiece last week —a fifteen pounder and a twenty pounder respectively. Both fish were caught by casting a Canadian wiggler in about 15 feet of water at the mouth of the Muskoka River. Being the curious type, I examined the stomach content of the trout and found about half a dozen smelt about 5 inches in length in each.

Generally fish from a boat, though in other years we have caught them fishing from shore. These lakers can give quite a tussle. The average weight for the last eight trout (including last year's catch) came to a whopping 14 pound average. Interesting to note also that seven of the trout caught were with a Canadian wiggler and one with a smelt.

Live smelt, I've heard, can be bought for bait at the foot of the falls at Bracebridge. Both live and dead smelt seem to catch fish. Habitually, the laker runs with the smelt for about 20 feet before turning and swallowing the bait so give the fish plenty of time before hooking. Recommended is a large size hook, possibly the 3/0 hook size.

Smelts

Smelts are starting to run now. Roy Matsumoto reported catching two bushels of smelt at Burlington beach. Fair to poor catches is reported all along Lake Ontario. Going by the record of previous years, this week should be good though there may be a delay due to the extra cold winter we just experienced.

White Fish

The ice is out at Beaverton Canal and white fish may be caught still-fishing with a shiner minnow. As soon as the ice melts along the shore of Lake Simcoe, jigging from a boat for white fish with a minnow spreader is usually quite productive.

Tackle Tips

There is a new spinning line on the market which should be a boom to anglers. Going under different trade names such as Stren and Trilene, this new line measures about 20 per cent thinner, eg.. 8 pound test of the new line is equal in diameter of last year's 6 pound test. The new line should cast farther, give less line drag from the current when drift fishing or perhaps if you are getting enough casting distance, even a 10 pound test may be used in snag-filled water thereby increasing the chances of getting back snagged lures.

SUPPORT JAPANESE CANADIAN CENTRE

FISHING TACKLE and CAMERAS
Oscar's Photo Sports
1530 Dundas at Dufferin—LE. 2-4267

Vancouver Nisei League Rebuilds Roster with Cross-Canada Nisei Stars

VANCOUVER:—More than 20 prospective ball players are currently "fighting" for a berth on the 1959 edition of Vancouver Nisei at Powell Street Grounds every Sunday morning at 9, under the watchful eyes of manager Azu Oikawa as the season opener in the Industrial Union Baseball League draws near. Any newcomers wishing to try-out for a berth should appear at the Grounds or contact any of the executive.

Pitching:

Ron "Monty" Montgomery, veteran ace right-hander for the past 7 seasons, who had compiled his best season record in 1956, is the only familiar face working on the mound. Merv Franks, who had been a mainstay during the past four years, has hung up his spikes due to an arm injury sustained in 1958 schedule.

Amongst the newcomers trying out is a former Alberta Nisei's ace, left-hander, Bob Furukawa, who has been inactive in the past two seasons. Furukawa hurled the second game of the Alberta-Vancouver Nisei series in 1956 at Vancouver and appeared the most impressive of their pitching staff. Another ex-Lethbridgeite whose pitching quality is unknown is expected to be in the line-up when the umpire calls "Play ball".

And from Toronto Westerns of the West Toronto Senior League is "Big Sam" who is determined to catch a berth on Vancouver Nisei pitching staff.

A .390 slugging pitcher-outfielder with Maillardville of Dewdney League during 1958, who stands at 6 feet 1 inch and weighing a hefty 225 lbs, is expected to be in Nisei uniform in 1959 and his name along with other "hakujin" newcomers will be kept secret until season gets underway. The other prospect is a 19-year-old moundsman who comes to Vancouver Nisei with high recommendation from the Maillardville star.

With an abundance of top-notch pitching materials to select the new pitching staff, Vancouver Nisei should be rated No. 1 in this department in Industrial League this coming season. Manager Oikawa, with joy, states that the mound staff will be 500 per cent stronger than in 1958, and this statement should come true in league competition.

Infield:

Heavy bat-weilding, Vic Freibeit, a "big steal" from Longshoremen, who performed with Nisei in the firsthalf of 1958 season, is back practicing in the infield. Freihet, at the time of his departure last season, was leading the Industrial League batting parade. Starry Seichi Tahara is attempting a comeback after one year of absence from the ball diamond. Tahara who played with Nisei from 1952 through 1957 season was an offensive and a defensive standout, and was IUBL Batting Champ for two consecutive seasons. There is also a strong possibility that Vancouver Nisei may lure out Frank Kika from his "retirement" in its rebuilding program.

Pre-season workouts by both veterans and rookies indicate towards fulfillment of the gap in the shaky Nisei infield of the past season, and the coming season should see many sensational executions by the infielders.

Outfield.

This department will confront manager Oikawa with his biggest headache in the final selection as there is quiet a competition brewing. With this competition, the perennial weak spot of Vancouver Nisei will be strengthened and the required efficiency of fielding, running, and hitting from each player should be attained.

Perennial IUBL All-star centre-fielder, ever since joining Vancouver Nisei from Penticton Red Sox of Okanagan Mainline Loop in 1956, Elmer Mori, again appears to be heading for an all-star rating from the indications in the spring workouts. Mas Kitagawa is making a terrific comeback after his injury of 1958. Amongst the prospects, is Eddie Hayashi, who is attempting his fourth season with Vancouver Nisei.

Catching:

There will be no problems in this department with two top-rated catchers in the fold. Manager Azu Oikawa will begin his tenth season with Nisei behind the plate and will again share duties with hustling Danny Okano. Eddie Hayashi is also a possibility for catcher if catching a berth on the rebuilt edition of Vancouver Nisei.

Coach Needed:

Anyone interested in coaching duties? Please contact Azu before April 25!

Kelowna Judo Results

KELOWNA. — Owen Murphy won the senior judo title in the Kelowna club championships, held in the Kelowna Judo Club premises last week.

Kenny Yamada won the junior championship, with Fred Heinzelman runner-up in the senior division.

Jack Denbow captained the team that took the club championship, with Mike Haines, Manfred Sonnenberg and Kenny Yamada on the roster.

Club Ami Dance News

Doing anything special on May 1st? If not, come to Club Ami and swing along with Mit's Band and the most up-to-date records. This is a trial dance and during the evening everyone will have a chance to vote for their favorite executive. Everyone at the dance is eligible to be elected.

Admission is free. Date, May 1st, 1959 beginning at 8:30 P.M. Place will be University Settlement, Grange Avenue behind the Toronto Art Gallery. Remember, this is only a trial dance and the new club cannot succeed without your support.

—B. Y.

TORIC OPTICAL
OPTOMETRISTS
Complete Care For Your Eyes
視力鑑定士
眼鏡一切御用命に應す
118 West Hastings St.
VANCOUVER, B.C.

Vancouver-ites!
IN NEGOTIATING REAL ESTATE, INSURANCE PROPERTY MANAGEMENT, MORTGAGES,
Consult
Azu G. Oikawa
Boultbee Sweet & Co. Ltd.
1000 W. King Edward, VANCOUVER
CE. 4184

PRINTING OF ALL DESCRIPTIONS
Distinctive Wedding Invitations
HARRY S. KONDO Dalco Print
627 BAY STREET, TORONTO • EM. 8-9766
Res. 201½ BEVERLEY STREET • EM 3-5061

DOWNTOWN GOLF SCHOOL
277 Victoria at Dundas
EM. 2-4622
- Practice Facilities
- Pro Golf Equipment
- Lessons by P. G. A. Professionals

SINGER SEWING MACHINE CO.
H. S. TSURUDA
(Japanese Canadian Agent)
35 Rowntree Ave., TORONTO
RO. 9-0678

ALL CASH FOR YOUR HOUSE
WITHIN 24 HOURS
EXPERT FREE APPRAISAL
FOR FAST COURTEOUS SERVICE
BUY OR SELL YOUR HOME
THROUGH
TOSH KOBAYASHI
REPRESENTING
AMHERT REAL ESTATE CO. LTD.
FAMOUS FOR THEIR
GUARANTEED TRADE-IN PLAN
3194 DANFORTH AVENUE, TORONTO
Res.: OX. 9-0107 Bus.: OX. 8-2871

RESERVE SATURDAY, MAY 16, 1959
for
ANNUAL EASTERN CANADA OPEN 5-PIN BOWLING TOURNAMENT
Olympia-Edward Alley
Particulars to Follow

When Buying, Selling or Exchanging Your Home
CONSULT
KEN HORI
BERNARDI-MATHEWS REAL ESTATE
OX. 8-1121 Res: AM. 1-5194
2570 DANFORTH AVE. TORONTO ONT.
Residence: 14 Parkvale Crescent, Scarboro

CLASSIFIED

Female Help Wanted

STENOGRAPHER, DICTAPHONE experienced for phonographic equipment distributor. 5 day week with group benefits. Phone WA 4-[illegible] Mrs Robbins (Toronto)

EXPERIENCED serging sewing machine operators for sweater factory. Full or full time, good wages. Phone RO. 2-5904. (Toronto)

WOMEN for general work in sweater factory. Full or part time. Good wages. Phone RO 2-5904 (Toronto)

OPERATORS. Experienced on dresses and sport wears. Apply Treasure Frock 93 Spadina Ave. Phone EM 3-9030 (Toronto).

Domestic Help Wanted

GENERAL HOUSEWORK. 3 school age children. Highest wages, also sleep in. Char kept. Phone RU 7-3459. (Toronto).

A YOUNG WOMAN for light household duties. Live in with private room. Good salary. Phone Mrs. Cross. RU 9-4615 (Toronto).

Male Help Wanted

GARDENERS wanted immediately. Phone Mr. Mayehara at LE. 3-6199 (Toronto).

A FEW gardeners and truck driver wanted immediately. Phone BA 1-2148 Ask for Kinoshita (Toronto).

Rooms to Let

ONE or TWO rooms with kitchen. Phone EM 4-5710 (Toronto).

TWO unfurnished rooms with sink, hydro, parking, TV outlet, Dufferin and Lawrence district. Phone RU 7-9763 (Toronto).

TWO rooms with private bathroom. Phone OX. 4-3760 (Toronto).

TWO rooms and kitchen Ossington and Queen district. Phone EM 3-9709 after 6:00 p.m. (Toronto)

Apartments to Let

Government-controlled low rental apartments on Wilson Avenue between Keele and Jane Sts. 1 bedroom apartments—$78 monthly, 2 bedroom—$82, 3 bedroom—$89. Including parking, kitchen equipment, drapes and many other items. Call Leadway Apartments for application forms at RU 7-0411 (Toronto)

SALESMEN, EARN OVER $6,000 ANNUALY
TO REPRESENT NATIONALLY KNOWN RUBBER MANUFACTURER FOR DIRECT SALES TO GARAGE TRADE. EXPERIENCE DESIRABLE BUT NOT ESSENTIAL. MUST BE OVER 25 AND MUST HAVE CAR. COVERAGE FOR APPLICANTS IN ANY DESIRED AREA IN CANADA. APPLY, THE NEW CANADIAN, BOX 15, TORONTO.

CALENDAR

April

18—Toronto. Society of Oriental Studies panel discussion. Theme: The Japanese Canadian Centre—Why? At 60 Lowther St. 8 p.m. Everyone welcome.

18—Vancouver. Whist Drive at Yo Nakame's home by the Nisei Fellowship 8 p.m.

18—Hamilton. Annual Hamilton JCCA sponsored Invitational Basketball Tournament and dance. 12:30 p.m. at Cathedral Girls School Gym, 460 Main Street East. Dance at St. Stephen's Hall, Barton and Mary Streets beginning 8:30 p.m. All welcome.

18—Beamsville. Opening Day Ceremony for Nipponia Home. 2:30 p.m. Everyone welcome.

24—Toronto. Nisei Anglican Fellowship's [illegible] at St. Andrew's Anglican Church, 651 Dufferin St. at Dundas. [illegible] 9 to 12 p.m. Adm. $1 per [illegible]

24—Montreal. [illegible] Centre's Annual Bazaar at the Centre. [illegible] next day the 25th.

25—Toronto. [illegible]

25—Toronto. Toronto JCCA sponsored Spring Fun Fare at [illegible] Hall.

25—Chatham. Kent Japanese Canadian Assn. canvass for membership fee.

25—Hamilton. Kodokan sponsored judo tournament at Hamilton Forum. Southern Ontario tournament.

25—Montreal. April Dance sponsored by Committee of Stewards of the Montreal Japanese United Church, Church of All Nations.

May

1—Toronto. Club Ami dance at University Settlement House. [illegible] beginning at 8:30 p.m. [illegible]

9—Toronto. [illegible] Spring Fair, St. Anne's Hall, Dufferin and Dundas. [illegible]

9—Toronto. [illegible] Banquet [illegible] Restaurant.

23-24—Vancouver. Vancouver Nisei Fellows [illegible] Weekend Camp at Camp Fircom.

SATURDAY, APRIL 18, 1959

HJCCA '59 Basketball Tournament and Dance

Tournament—12:30 P.M. in Cathedral Girls Gym, 460 Main East

Dance—8:30-12:00 midnight at St. Stephen's Hall, Barton and Mary.

Admission $1.25

THE NEW CANADIAN

Published on Wednesday and Saturday of each week as a medium of expression and news outlet among those of Japanese origin in Canada

T. UMEZUKI, Publisher

KEN MORI.................Japanese Section Editor & Advertising

JERRY KUTSUKAKE.................English Section Editor

EM. 6-5005 479 Queen St. W., Toronto 2-B, Ont.

Authorized as second class mail, Post Office Department, Ottawa

IDEAL FACILITIES
BANQUETS
WEDDINGS
SOCIALS

Consider the advantages of CHINA HOUSE'S New magnificent Banquet Rooms, large Dancing Hall, Free Parking, Reasonable Prices. No finer facilities anywhere.

CHINA HOUSE
(Formerly Benny's Steak House)
Cantonese & Mandarin
plus
Steaks, Roasts, Lobsters
925 Eglinton Ave., W.
Toronto
Information & Reservation
RU. 1-9123

viscount aluminum storm screen and doors
MAS NAKAO
Bus. HO. 5-0771
Res. PL. 5-6173

PEKING CHINESE FOODS
DINE IN OUR JADE ROOM
Banquets, Weddings and Socials
HOME DELIVERY
West to Broadview Ave., north to Agincourt, Don Mills, east Highland Creek.
PHONE AM. 1-3373
2378 Kingston Rd., Stop 13A
Scarborough, Ont.

OFFICE EM. 4-1394 EM. 4-1395 RESIDENCE 2 Vesta Drive HUdson 5-1365
A. E. McKaque, Q.C.
BARRISTER, SOLICITOR
NOTARY PUBLIC
1008 Northern Ontario Building
330 Bay Street (at Adelaide)
TORONTO

YONEMITSU
Watch Repair Shop
HO. 5-3652 — Res: LE. 2-7445
328 Broadview Ave., Toronto

ZUCHTER'S TAVERN
and
STARLIGHT ROOM
Catering to social functions
BOWLING BANQUETS
WEDDING RECEPTIONS
315 Adelaide St., West
Toronto — EM. 8-6239

See SUS NAGAI
Phone WA. 4-8427

432 Parliament Street
TORONTO

CON'S INSURANCE AGENCIES & PATHAY FINANCE CO. LTD.
A. K. (Alfie) KAMITAKAHARA
Suite 8—325 Lakewood Drive
Vancouver 6 HA. 7356-L

Lucien C. Kurata
BARRISTER and SOLICITOR
NOTARY PUBLIC
Suite 502, Temple Building
62 RICHMOND ST. WEST
TORONTO
EM. 6-0959 — Res.: RO. 7-3427

REGINALD MORI, B.A.
BARRISTER, SOLICITOR,
NOTARY PUBLIC
Room 109
410 Bloor Street, East
TORONTO 5, ONTARIO
Bus. WA. 1-4562
Res. OX. 9-8565

1384½ Queen W.
Toronto — LE. 2-6378

it is a good policy to have the RIGHT POLICY
Consult
WALES and DUNCAN INSURANCE AGENTS
484 Yonge Street, Toronto
Phone WA. 1-3171

PLASTIC COVER
Custom Made—8 Gauge
GLASS CLEAR IT DEFIES WEAR LIKE A TRANSPARENT ARMOUR SHIELD FOR YOUR FURNITURE
Permanent protection from dust and liquids yet the beauty of your furniture is never hidden. Reinforced seam construction—the strongest procurable—will never split or crack. Custom cut and fitted in your home by experts. Separate cushions with zippers and air vents.
The first name in plastic covers
2 year written guarantee.
CHICAGO PLASTIC COVERS CO.
1904 Avenue Rd., Toronto RU 7-3133

New World Hotel
Prop. Y. Fujiwara
"A Friendly House"
MU. 2-9964
396 Powell St. Vancouver, B.C.

Take these two steps to *Planned Saving*

1 Pay all bills by cheque on a Personal Chequing Account. A quarterly statement will help you keep your records straight. The low service charges are prepaid. Your cancelled cheques are on file if you need them.

2 Keep your Savings Account for saving. Add to it from every pay. As your balance grows, you'll gain new peace of mind.

Start Planned Saving at our nearest branch now.

THE CANADIAN BANK OF COMMERCE
MORE THAN 800 BRANCHES ACROSS CANADA READY TO SERVE YOU

What does it mean to be rated?

Not long ago men and women with coronary artery disease, tuberculosis or diabetes were unable to obtain life insurance. Today it is possible for many of these people to be accepted in a special premium classification. Technically speaking they are said to be "rated" policyholders. For many years Manufacturers Life has contributed leadership in this special field. Today we are well known for our progressive outlook and for the favourable premium rates being offered.

Actually 90% of the people applying for Manufacturers Life policies today are accepted at regular rates. Another 8½% are offered insurance at the lowest possible cost considering their particular physical condition, while only 1½% are declined. Whatever your needs, you can be sure of progressive life insurance service when you call the Man from Manufacturers.

R. Kinoshita
Representative
TORONTO
Tel: EM. 4-1314

MANUFACTURERS LIFE